



INSTALLATIONSANVISING
VX 680 GPRS

Innehåll	Sidan
Översikt Vx680	4
Följande ingår i ett Vx680 kit:	
Terminalmått	
Ladda batteriet	
Så här byter du kvittorulle	
Symboler och texter	5
Inkoppling av kortterminal	
Kontrollera uppgifter	
Test av kommunikation	
Transaktioner	
-Köp	
-Retur	
-Makulering	
Efterregistrering	
Funktioner	6
-Dagsavslut	
-Nettototaler	
-Fet text på kvittot	
-Kvittokopia	
-Moms	
-Transaktionslista	
Underhåll och skötsel	
-Rengöring av kortläsare (chip)	
Rengöring av terminal	7
Felsökning	
Dagsavslut som misstämmer	
Support	
Meny Vx680	8
Undermenyer	9
Kommandon via knapptryckningar	10
-GPRS	
-Funktioner	
-Inställningar	
Teknisk specifikation	11

Översikt VX 680



Följande ingår i ett Vx680 kit:

- Insynsskydd monterat på terminal vid leverans
- Laddare
- Laddkabel (svensk)
- Batteri
- Penna

Terminalmått

Längd: 172 mm

Max bredd: 82 mm

Höjd: 62 mm

Vikt: Terminal 477 g

Ladda batteriet

Det krävs att ett nytt batteri laddas i sex timmar innan första användningen (batteriinitiering).

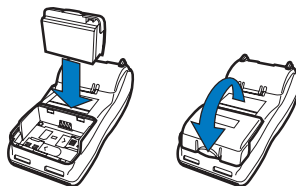

Så här byter du kvittorulle

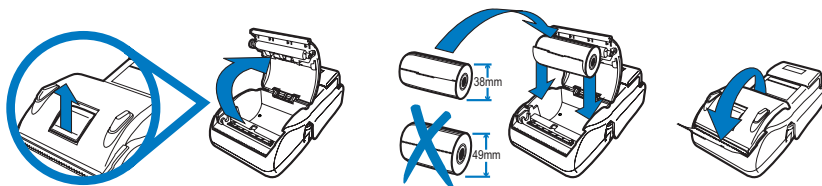

Kvittorullar beställer du enkelt på vår hemsida www.verifone.se.

Symboler och texter

När terminalen startar upp eller befinner sig i utgångsläget visas "NY KUND" i displayen. Terminalen visar även vilken typ av kommunikation kortterminalen använder sig av, tid och datum, vilka språkval du kan göra.

Inkoppling av kortterminal

Bilden visar hur du kopplar du in terminalen.

Starta terminal

Slå på terminalen - Håll ner grön knapp

Stänga av terminalen - Håll ner röd knapp

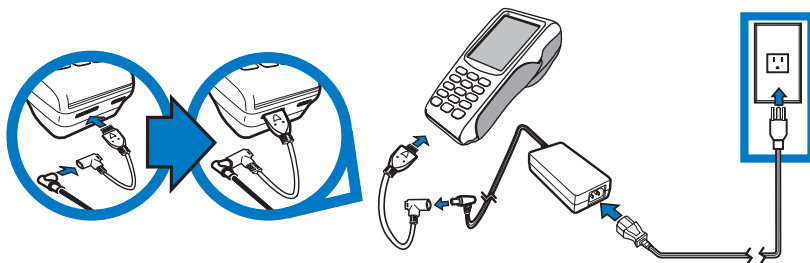

Kontrollera uppgifter

Med terminalen följer ett utskrivet kvitto. Kontrollera att namn, organisationsnummer, adress och telefonnummer stämmer innan ni börjar använda terminalen. Om något är fel, kontakta vår kundsupport på telefon 08-566 287 70.

Test av kommunikation

För att säkerställa att terminalen har en koppling till mottagarsystemet bör du efter installation av terminal göra en så kallad "logon". Logon är ett kommunikationstest som säkerställer att din terminal har kontakt med mottagarsystemet. Kontakt med mottagarsystemet är viktigt för att köp ska gå så snabbt och smidigt som möjligt.

För att göra logon går du in under MENY, väljer FUNKTIONER och trycker på LOGON. Terminalen kommer då att koppla upp sig och kontrollera kommunikationen. När kommunikationen fungerar kommer texten "LOGON OK" att visas i displayen. Om terminalen inte kopplat upp sig kommer ett kvitto med texten "Logon misslyckad" skrivas ut.

Transaktioner

Köp kan göras när terminalen befinner sig i läget NY KUND. Initieringen av ett köp görs genom att antingen mata in ett belopp eller sätta i/dra kort. Belopp kan anges i hela kronor eller ören.

Manuell kontroll kan ibland förekomma om kommunikationen till mottagarsystemet är nere eller när inlösande bank eller kortutgivare begär detta. Följ då de instruktioner som visas i terminalens display.

Retur

Retur används vid återlämning av varor eller när makulering ej är möjligt att genomföra. För att göra en retur trycker du MENY - TRANSAKTIONER - RETUR - ANGE LÖSENORD - SÄTT IN/DRA KORT - ANGE BELOPP. Vid retur måste du ange ditt butiks lösenord som återfinns på första fakturan från Point. Var uppmärksam på butikens respektive kundens kvitto då de har olika utseende.

Makulering

Makulering innebär att man ångrar senast gjorda transaktion. För att makulera ett köp trycker du MENY - TRANSAKTIONER - MAKULERING. Det går endast att makulera det senast gjorda köpet eller returen. Var uppmärksam på vilket som är butikens respektive kundens kvitto då de har olika utseende.

Efterregistrering

Efterregistrering innebär en i efterhand gjord registrering av ett köp från en köpnota. För att genomföra en efterregistrering krävs kortnum-

mer samt ett kontrollnummer, som du fått från din inlösare. Efterregistrering sker alltid genom manuell inmatning. Möjligheten att efterregistrera eller mata in manuellt kortnummer fungerar inte på alla kort. Kortutgivaren styr över dessa funktioner.

Kvittot skrivs i två delar:

Först ett exemplar för säljstället och sedan ett exemplar för kunden.

För att efterregistrera ett köp trycker du MENY - TRANSAKTIONER - EFTERREGISTRERA - ANGE LÖSEWORD - ANGE KORTNUMMER - ANGE GILTIGHETSTID (MM/ÅÅ) - ANGE BELÖPP - ANGE KONTROLLNUMMER.

Funktioner

Dagsavslut

Dagsavslut innebär att information om alla transaktioner som genomförts sedan föregående dagsavslut räknas samman och skickas upp till mottagarsystemet. Dagsavslut är nödvändigt för att pengar skall kunna överföras till ditt konto. Vi rekommenderar automatiska dagsavslut och att kvittot från dagsavslut alltid sparas. För att göra manuellt dagsavslut trycker du MENY - FUNKTIONER - DAGSAVSLUT - DAGSAVSLUT.

Nettototaler

Om du under dagen vill kontrollera hur mycket du sålt för sedan senaste dagsavslutet kan du använda funktionen NETTOTOTALER. Gå in under MENY - FUNKTIONER - RAPPORT - NETTOTOTALER.

Fet text på kvittot

Fet text på kvittot innebär att beloppsdelen på kvittot skrivs ut i fet font. För att få fet text trycker du MENY - INSTÄLLNINGAR - ANVÄNDARPROFIL - KVITTO FONT - STOR TEXT.

Kvittokopia

En kopia på det senaste kvittot kan tas ut från terminalen. För att skriva ut en kopia trycker du på MENY - FUNKTIONER - KVITTOKOPIA

Moms

Vid köp räknas moms automatiskt fram av terminalen. Den momssats som är angiven står bakom uträknandet av den summa som står under "varav moms" på kvittot. För att ändra momssats trycker du på MENY - INSTÄLLNINGAR - ANVÄNDARPROFIL - MOMSINSTÄLLNING - ÄNDRA MOMS. Använd gula knappen för att radera nuvarande siffror, knappa in nya momsvärdet i procent, tryck på grön knapp för OK.

Under MOMSINSTÄLLNINGAR hittar du även: MOMSINMATNING - STANDARD MOMS - MOMS PÅ KVITTOT.

Transaktionslista

Transaktionslistan skriver ut en lista med alla transaktioner som skett mellan två tidsintervaller. För att skriva ut en transaktionslista trycker du MENY - FUNKTIONER - RAPPORT - TRANS. LISTA - Ange datum fr.o.m. bekräfta med grön knapp - ange tid fr.o.m. bekräfta med grön knapp - ange datum t.o.m. bekräfta med grön knapp - ange tid t.o.m. bekräfta med grön knapp (för att radera siffror, använd gul knapp)

Öresinmatning

Öresinmatning innebär möjligheten att ange belopp i hela kronor eller ören. För att slå på eller av öresinmatning trycker du på: MENY - INSTÄLLNINGAR - ANVÄNDARPROFIL - AKTIVERA ÖRESINMATNING - JA (grön knapp) eller NEJ (röd knapp).

Underhåll och skötsel

Rengöring av kortläsare (chip)

Rengöring av terminalens kortläsare bör göras två gånger i månaden för att säkerställa att smuts inte samlas och försämrar läsarens funktion. Rengöring av kortläsare sker med hjälp av de medföljande rengöringskorten.

1. Riv upp påsen precis före användning
2. För in rengöringskortet 2-3 ggr i smartkortläsaren.

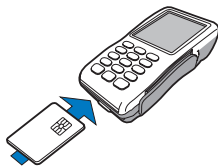

Rengöring av magnetläsare

Rengöring av terminalens magnetläsare bör göras varje månad för att säkerställa att smuts inte samlas och försämrar läsarens funktion.

1. Riv upp påsen precis före användning
2. Dra rengöringskortet 2-3 ggr i magnetläsaren.

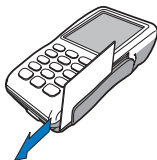

Rengöring av terminal

Rengöring av terminalens hölje görs med en MYCKET LÄTT fuktad trasa. Därefter torkas terminalen med en torr trasa. Displayen bör torkas av med en duk i mikrofiber för att undvika repor. Rengöringskort beställer du enkelt på vår hemsida www.point.se.

Felsökning, Inget svar från host

Parameterladdning krävs

Vid en parameterladdning hämtas uppdateringar till terminalen.

Under natten kopplar terminalen automatiskt upp sig mot värddatorn för att kontrollera om någon förändring skett, till exempel att ett nytt kort givits ut eller ny programuppdatering kommit ut. Terminalen laddar i dessa fall ner den nya informationen.

Det är därför viktigt att terminalen är ansluten till el och kommunikation dygnet runt. Om termina-

len flera dagar i rad misslyckats med att hämta detta kan den hamna i ett läge där texten i displayen talar om att parameterladdning krävs. För att ladda parametrar trycker du på MENY - FUNKTIONER - HÄMTA PARAMETRAR.

Dagsavslut som misstämmer

Fel i dagsavslut fångas normalt upp i våra system och korrigeras. Om du vid dagsavslut fått ett kvitto med texten "Fel vid dagsavslut" kan du avvakta ett par dagar tills du ser vilken summa som kommit in på ditt konto. Om den insatta summan ändå inte stämmer är du välkommen att kontakta vår kundsupport via telefon eller mejl.

Support

Via vår hemsida, www.verifone.se, hittar du svar på de vanligaste frågorna samt aktuell driftinformation. Om du inte hittar svar på just din fråga, är du välkommen att kontakta vår kundsupport på telefon 08-566 287 70.

Vår kundsupport har en mycket bred kompetens om kortterminaler och svarar på de flesta och mest kluriga frågor. Vi hjälper dig direkt via telefon och gör vårt yttersta för att du som kund ska bli nöjd. Våra öppettider är vardagar kl. 8.30-20.00, lördagar kl. 10.00-14.00.

För Premium och Premium Plus kunder ingår Support+ med förlängda öppettider på vår kundsupport. Öppettider för Support+ är vardagar kl. 20.00-22.00, lördagar kl. 14.00-18.00, med undantag för allmänna helgdagar och helgdagsaftnar.

Meny Vx680

För att komma till kortterminalens meny trycker du på skärmens menyknapp när kortterminalen står i läget "NY KUND".

Se bilden till höger

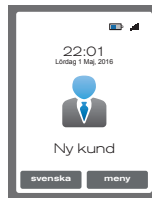

För att komma till GPRS trycker du MENY - GPRS.

De val som finns i denna meny är:

- Återanslut GPRS
- Signalstyrka

För att komma till TRANSAKTIONER trycker du MENY - TRANSAKTIONER

De val som finns i denna meny är:

- Retur (Butikslösenord)
- Makulering
- Efterregistrera (Butikslösenord)

För att komma till FUNKTIONER trycker du MENY - FUNKTIONER

De val som finns i denna meny är:

- Rapport
- Nettotaler
- Totalt lagrat
- Operatörsrapport
- S&F rapport (Dagligt lösenord)
- Trans. Lista
- Rapport (pil ned)
- Sista transaktion (Undermenyer under menyn RAPPORT)
- Dagsavslut
- Tid dagsavslut
- Log on
- Hämta parametrar
- Kvittokopia

För att komma till INSTÄLLNINGAR trycker du MENY - INSTÄLLNINGAR

De val som finns i denna meny är:

- Användarprofil
- Terminal info
- Kommunikation
- Omstart
- Loggmeny (pil ned)
- Terminalkonfig.
- Terminaltester
-

Vidare finns undermenyer under ovanstående menyval.

- Lösenord
- Ändra lösenord (Butikslösenord)
- Glömt lösenord (Dagligt lösenord)

- Momsinställning
- Ändra moms
- Momsinmatning
- Manuell moms
- Automatisk moms
- Standardmoms
- Moms på kvitto
- Operatör-ID
- Kvittofont
- Stor text
- Öresinmatning
- Användarprofil
- Restaurang funk.
- Extra
- Delbetalning
- Term
- Kom
- Fil
- Host
- Full
- GPRS
- A-Logg
- C-Logg
- E-Logg
- Skicka E-Logg
- Loggnivåer (Dagligt lösenord)
- Inställningar
- Manuellt kvitto
- Ljud av
- Displaybelysning
- Automatisk
- Alltid på
- Alltid av
- Terminaltester
- Magnetläsare
- Chipläsare
- Display
- Tangentbord
- Ljud
- Skrivare

För att komma till SENASTE FUNKTION trycker du MENY - SENASTE FUNKTION.
 De val som finns i denna meny är de tre senaste funktioner du har använt.

Kommandon via knapptryckningar

GPRS

Återanslut GPRS	Meny + 1 + 1
Signalstyrka	Meny + 1 + 2

TRANSAKTIONER

Retur	Meny + 2 + 1
Makulering	Meny + 2 + 2
Efterregistrering	Meny + 2 + 3

FUNKTIONER

Nettototaler	Meny + 3 + 1 + 1
Totalt lagrat	Meny + 3 + 1 + 2
Operatörsrapport	Meny + 3 + 1 + 3
S&F Rapport	Meny + 3 + 1 + 4
Transaktionslista	Meny + 3 + 1 + 5
Sista transaktion	Meny + 3 + 1 + 6
Tid dagsavslut	Meny+ 3 + 2 + 1
Dagsavslut	Meny + 3 + 2 + 2
Logon	Meny + 3 + 3
Hämta parametrar	Meny + 3 + 4
Kvittokopia	Meny + 3 + 5
Radera S&F	Meny+ 3 + 6

INSTÄLLNINGAR

Ändra lösenord	Meny + 4 + 1 + 1 + 1
Glömt lösenord	Meny + 4 + 1 + 1 + 2
Ändra moms	Meny + 4 + 1 + 2 + 1
Standard moms	Meny + 4 + 1 + 2 + 3
Momsinmatning	Meny + 1 + 2 + 2
Moms på kvitto	Meny + 4 + 1 + 2 + 4
Operatös-ID	Meny + 4 + 1 + 3
Större text på kvitto	Meny + 4 + 1 + 4
Öresinmatning	Meny + 4 + 1 + 5
Restaurang funk.	Meny + 4 + 1 + 6
Kundkvitto val	Meny + 4 + 1 + 7
Terminal info	Meny + 4 + 2
Kommunikation	Meny + 4 + 3
Omstart	Meny + 4 + 4
Loggmeny	Meny + 4 + 5
A-logg	Meny + 4 + 5 + 1
C-logg	Meny + 4 + 5 + 2

E-logg	Meny + 4 + 5 + 3
S-logg	Meny + 4 + 5 + 4
Manuellt kvitto	Meny + 4 + 6 + 1
Ljud av	Meny + 4 + 6 + 2
Displaybelysning	Meny + 4 + 6 + 3
Ecr switch	Meny + 4 + 6 + 4
Terminaltester	Meny + 4 + 7
Magnetläsare	Meny + 4 + 7 + 1
Chipläsare	Meny + 4 + 7 + 2
Display	Meny + 4 + 7 + 3
Tangentbord	Meny + 4 + 7 + 4
Ljud	Meny + 4 + 7 + 5
SAM card	Meny + 4 + 7 + 6
Skrivare	Meny + 4 + 7 + 7

SENASTE VERSION

Senaste funktioner [Meny + 5](#)

Teknisk specifikation

Processor

400 MHz ARM11 32-bit RISC processor

Minne

192 MB (128 MB av Flash, 64 MB av SDRAM) standard, med ett micro SD Flash minneskort kan du få upp till 500 MB.

Display

240x320 pixel TFT (QVGA) stödjer upp till 26 linjer x 26 tecken | 8st mjuka funktions knappar och 4 st skärmmknappar på pekskärm

Magnetkortsläsare

Trippel spår (spåren 1, 2, 3), hög koercivitet, dubbelriktad

Smartkortläsare

ISO 7816, 1.8V, 3V, 5V; synkrona och asynkrona kort | EMV Level 1 och Level 2 Godkänd | SAM Card Reader | 3 Security Access Modules (SAMs)

Knappsats

3x4 numerisk knappsats och skärmmknappar på pekskärmen

Portar

Single multi-port kontakt, som stödjer RS-232, USB Host, USB Slave, och integrerad laddning

Skrivare

Terminalens grafiska kapacitet resulterar i 18 linjer per sekund, 22, 32 eller 42 kolummer. Kvittorullar 38mm med kärna (2.25 in.) x 15M, enkelt lager.

Trådlöst modem

Trådlös modem GPRS på frekvens 850/900/1800/1900 MHz.

Dongel Modem

Valfri USB modem dongel | Standard 33.6kbps.

Säkerhet

3DES kryptering, Master/Session och DUKPT nyckelhantering, VeriShield filen autentisering, PCI PED 2,0 godkänt, PCI PTS 3,0 godkänd, WPA2-aktiverade WIF

Fysiska mått

Längd: 172mm, max Bredd: 82mm, höjd: 62mm, Vikt: Terminal 477g.

Temperatur

Terminal fungerar i temperatur 0 ° till 50 ° C, kan förvaras i temperatur upp till -20 ° till 60 ° C.

Volt

AC input 100-240 VAC, 50/60 Hz
DC output 12 VDC, 2.0 Amp



Verifone[®]

Verifone Sweden AB

Ljusslingan 4, Box 92031, SE-120 06 Stockholm

T: +46 8 566 287 00

www.verifone.se